

Toplantı Tarihi :14/03/2025

Rapor No :170

Konusu :**Hacılar Belediye Meclisinin 06.03.2025 tarih, 27 sayılı kararının incelenmesi talebi.**

Meclis gündeminin 1. maddesinde bulunan, Hacılar Belediye Meclisinin 06.03.2025 tarih, 27 sayılı kararının incelenmesi talebi hususunda hazırlanan 12.03.2025 tarih ve 100 numaralı mar ve Bayındırlık Komisyon Raporu okundu.

Yapılan müzakere ve oylama neticesinde; Hacılar İlçesi, Erciyes Mahallesi, Kayseri ve Civarı Elektrik Türk A. Ş.'nin talebine istinaden 1/1000 ölçekli uygulama imar planında park alanı olarak planlı 495 ada, 1 parsel numaralı taşınmazın kuzeyindeki alanda bölgenin elektrik ihtiyacının düzenli karşılanabilmesi amacıyla trafo alanı planlanması talebi, 1/5000 ölçekli nazım imar plan tadilatı gerektirmediğinden,

Hacılar Belediye Meclisinin 06.03.2025 tarih, 27 sayılı kararının oy birliği ile kabulünün uygun olacağı yönünde hazırlanan mar ve Bayındırlık Komisyon Raporunun kabulüne oy birliği ile karar verildi.

Toplantı Tarihi :14/03/2025

Rapor No :171

Konusu :**Hacılar Belediye Meclisinin 06.03.2025 tarih, 28 sayılı kararının incelenmesi talebi.**

Meclis gündeminin 2. maddesinde bulunan, Hacılar Belediye Meclisinin 06.03.2025 tarih, 28 sayılı kararının incelenmesi talebi hususunda hazırlanan 12.03.2025 tarih ve 101 numaralı mar ve Bayındırlık Komisyon Raporu okundu.

Yapılan müzakere ve oylama neticesinde; Hacılar İlçesi, Karpuzsekisi Mahallesinde mülkiyeti Kayseri Büyükşehir Belediyesine ait 5155 ada, 2 ve 5 parsel numaralı taşınmazlar ve çevresi 1/1000 ölçekli uygulama imar planında E=0.05, Yençok=7.50 m yapılaşma koşullarına sahiptir, kamyon, makine parkı ve garaj alanı olarak planlı bulunmaktadır. Bölgenin ihtiyaçları ve zorunlu fonksiyonların yapılabilmesi amacıyla 1/1000 ölçekli uygulama imar planında tır, kamyon, makine parkı ve garaj alanı olarak planlı imar adalarının tamamının E=0.50, Yençok=13.50 m yapılaşma koşullarına sahiptir, kamyon, makine parkı ve garaj alanı olarak yeniden planlanması talep edilmektedir. İlgili talep 1/5000 ölçekli nazım imar planı değişikliği gerektirmediğinden,

Hacılar Belediye Meclisinin 06.03.2025 tarih, 28 sayılı kararının oy çokluğu ile kabulünün uygun olacağı yönünde hazırlanan mar ve Bayındırlık Komisyon Raporunun kabulüne oy çokluğu ile karar verildi.

Toplantı Tarihi :14/03/2025

Rapor No :172

Konusu :Melikgazi Belediye Meclisinin 03.03.2025 tarih, 66 sayılı kararının incelenmesi talebi.

Meclis gündeminin 3. maddesinde bulunan, Melikgazi Belediye Meclisinin 03.03.2025 tarih, 66 sayılı kararının incelenmesi talebi hususunda hazırlanan 12.03.2025 tarih ve 102 numaralı mar ve Bayındırlık Komisyon Raporu okundu.

Yapılan müzakere ve oylama neticesinde; Gürpınar Mahallesi, 15631 ada, 53 parsel numaralı ta ınmazın bulunduğu alanın güne enerji santrali kurulması amacıyla E=0.50 Yençok=7.00 metre yapılaşma koşullarına sahip yenilenebilir enerji kaynaklarına dayalı üretim tesisi alanı olarak planlanması yönünde 1/1000 ölçekli uygulama imar planı yapılması talep edilmektedir. Söz konusu talep Kayseri Büyükşehir Belediye Meclisinin 26.11.2024 tarih ve 548 sayılı kararına istinaden onanan 1/25.000 ve 1/5000 ölçekli nazım imar planlarına uygun olarak hazırlandı ndan,

Melikgazi Belediye Meclisinin 03.03.2025 tarih, 66 sayılı kararının oy birliği ile kabulünün uygun olacağı yönünde hazırlanan mar ve Bayındırlık Komisyon Raporunun kabulüne oy birliği ile karar verildi.

Toplantı Tarihi :14/03/2025

Rapor No :173

Konusu :Kocasinan İlçesi, Erkilet Camikebir Mahallesi, 9247 parsel ve 13660 ada 1 parsel numaralı ta ınmazların bulundu u alanda imar planı de i ikli i yapılması talebi.

Meclis gündeminin 4. maddesinde bulunan, Kocasinan İlçesi, Erkilet Camikebir Mahallesi, 9247 parsel ve 13660 ada 1 parsel numaralı ta ınmazların bulundu u alanda imar planı de i ikli i yapılması talebi hususunda hazırlanan 12.03.2025 tarih ve 103 numaralı mar ve Bayındırlık Komisyon Raporu okundu.

Yapılan müzakere ve oylama neticesinde; söz konusu ta ınmazların bulundu u alan, 1/5000 ölçekli nazım imar planında ve 1/1000 ölçekli uygulama imar planında Konut Alanı, Ticaret Alanı ve Yol olarak planlıdır. Söz konusu ta ınmazlardan; 13660 ada 1 parsel numaralı ta ınmazın bulundu u alanda do algaz hatlarının bulunmasından dolayı imar uygulaması açısından sorun te kil edece inden, do algaz hatları dikkate alınarak ve 9247 parsel numaralı ta ınmazın bulundu u Ticaret Alanı olarak planlı alanda ise mülkiyetten kaynaklı sorunlara ba lı olarak imar uygulamasındaki aksaklıkların giderilerek alanın yeniden planlanması yönünde imar planı de i ikli i yapılması talep edilmektedir.

5216 sayılı Kanununun 7. maddesine istinaden, 1/5000 ölçekli nazım imar planı ve 1/1000 ölçekli uygulama imar planı paftalarında plan müellifi tarafından teknik gereklere uygun olarak hazırlanıp onama sınırları içerisine alınan yerlerin do algaz hatları dikkate alınarak yeniden düzenlenerek Ticaret Alanı, Konut Alanı ve Park Alanı olarak planlanması yönündeki imar planı de i ikli i yapılması talebinin oy birli i ile kabulünün uygun olaca ı yönünde hazırlanan mar ve Bayındırlık Komisyon Raporunun kabulüne oy birli i ile karar verildi.

Toplantı Tarihi :14/03/2025

Rapor No :174

Konusu :**Mülkiyeti Maliye Hazinesi ait irtifak hakkı şirketlerine tahsis edilmiş olan Kocasinan İlçesi, Tanpınar Mahallesi, 6925 ada 2 parsel, 6371 ada, 6, 7 ve 14 parsel numaralı taşınmazların bulunduğu alanda imar planı değişikliği yapılması talebi.**

Meclis gündeminin 5. maddesinde bulunan, Mülkiyeti Maliye Hazinesi ait irtifak hakkı şirketlerine tahsis edilmiş olan Kocasinan İlçesi, Tanpınar Mahallesi, 6925 ada 2 parsel, 6371 ada, 6, 7 ve 14 parsel numaralı taşınmazların bulunduğu alanda imar planı değişikliği yapılması talebi hususunda hazırlanan 12.03.2025 tarih ve 104 numaralı İmar ve Bayındırlık Komisyon Raporu okundu.

Yapılan müzakere ve oylama neticesinde; söz konusu taşınmazların bulunduğu alan 1/5000 ölçekli nazım imar planında ve 1/1000 ölçekli uygulama imar planında 6925 ada, 2 parsel numaralı taşınmaz Teknoloji Geliştirme Bölgesi, Belediye Hizmet Alanı, Park Alanı, Kanal ve yol, 6371 ada, 6, 7 ve 14 parsel numaralı taşınmazlar ise Teknoloji Geliştirme Bölgesi ve yol olarak planlıdır. TOMTA Havacılık ve Teknoloji A.Ş., hava platformları imalatı, uçak detay parça imalatı, uçak gövdelerinin montajı ve benzeri çalışmalar için irtifak hakkı şirketlerine tahsis edilmiş olan söz konusu taşınmazların bulunduğu Teknoloji Geliştirme Bölgesi olarak planlı alanın Sanayi Alanı olarak planlanması yönünde imar planı değişikliği yapılmasını talep etmektedir. Söz konusu alan içerisinde bulunan kanalın mevcut imar planı açısından alan bütünlüğü bozacağından dolayı, Devlet Su İşleri Genel Müdürlüğü 12. Bölge Müdürlüğü'nden alınan görüşü doğrultusunda kanalın parsel sınırında deplase edilecek şekilde düzenlenmesine yönelik öneri imar planı hazırlanmıştır.

1/50.000 ölçekli Kayseri İl Bütünü Çevre Düzeni Planı, 1/25.000 ve 1/5000 ölçekli nazım imar planı ile 1/1000 ölçekli uygulama imar planı paftalarında plan müellifi tarafından teknik gereklere uygun olarak hazırlanıp onama sınırları içerisinde alınan yerin 1/50.000 ölçekli çevre düzeni planında ve 1/25.000 ölçekli nazım imar planında Sanayi Alanı, 1/5000 ölçekli nazım imar planında Sanayi Alanı, Kanal ve Yol, 1/1000 ölçekli uygulama imar planında ise E:1.00 Yençok:Serbest TAKS:0.60 yapılaşma koşullu Sanayi Alanı, Kanal ve Yol olarak planlanması yönündeki 1/50.000 ölçekli çevre düzeni planı, 1/25.000 ve 1/5000 ölçekli nazım imar planı, 1/1000 ölçekli uygulama imar planı değişikliği yapılması talebinin oy birliği ile kabulünün uygun olacağı yönünde hazırlanan İmar ve Bayındırlık Komisyon Raporunun kabulüne oy birliği ile karar verildi.

Toplantı Tarihi :14/03/2025

Rapor No :175

Konusu :Talas Belediye Meclisinin 03.03.2025 tarih, 35 sayılı kararının incelenmesi talebi.

Meclis gündeminin 6. maddesinde bulunan, Talas Belediye Meclisinin 03.03.2025 tarih, 35 sayılı kararının incelenmesi talebi hususunda hazırlanan 12.03.2025 tarih ve 105 numaralı mar ve Bayındırlık Komisyon Raporu okundu.

Yapılan müzakere ve oylama neticesinde; Harman Mahallesi, Kayseri ve Civarı Elektrik Türk A. Ş.'nin talebine istinaden 1/1000 ölçekli uygulama imar planında park alanı olarak planlı 4912, ada, 1 parsel numaralı taşınmazın kuzeyindeki mülkiyeti Talas Belediyesine ait alanda bölgenin elektrik ihtiyacının düzenli karşılanabilmesi amacıyla trafo alanı planlanması talebi, 1/5000 ölçekli nazım imar plan tadilatı gerektirmediğinden,

Talas Belediye Meclisinin 03.03.2025 tarih, 35 sayılı kararının oy birliği ile kabulünün uygun olacağı yönünde hazırlanan mar ve Bayındırlık Komisyon Raporunun kabulüne oy birliği ile karar verildi.

Toplantı Tarihi :14/03/2025

Rapor No :176

Konusu :Ye ilhisar İlçesi, Kılcan Mahallesi 670 ada, 254 parsel numaralı ta ınmazın bulundu u alanda nazım imar planı yapılması talebi.

Meclis gündeminin 7. maddesinde bulunan, Ye ilhisar İlçesi, Kılcan Mahallesi 670 ada, 254 parsel numaralı ta ınmazın bulundu u alanda nazım imar planı yapılması talebi hususunda hazırlanan 12.03.2025 tarih ve 106 numaralı mar ve Bayındırlık Komisyon Raporu okundu.

Yapılan müzakere ve oylama neticesinde; Kılcan Mahallesi, 670 ada, 254 parsel numaralı ta ınmaz, 1/25.000 ölçekli nazım imar planında Tarım ve Hayvancılık Tesis Alanı ve mera alanı olarak planlıdır. Ye ilhisar Belediyesi Kayta Kayseri Tavukçuluk San. ve Tic. A. .'nin talebi üzerine parselin bir kısmında Güne Enerji Santrali (GES) kurulması amacıyla Enerji Üretim Alanı olarak planlanması ve 1/5000 ölçekli nazım imar planında Sanayi Alanı, 1/1000 ölçekli uygulama imar planında Hayvancılık Tesis Alanı olarak planlı bulunan alanda planlar arasındaki uyumsuzlu un giderilmesini talep etmektedir.

Plan müellifi tarafından teknik gereklere uygun olarak hazırlanıp onama sınırı içerisine alınan yerin Enerji Üretim Alanı, Tarım ve Hayvancılık Tesis Alanı ve yol olarak planlanması yönündeki nazım imar planı de i ikli inin oy birli i kabulünün uygun olaca ı yönünde hazırlanan mar ve Bayındırlık Komisyon Raporunun kabulüne oy birli i ile karar verildi.

Toplantı Tarihi :14/03/2025

Rapor No :177

Konusu :**Kayseri Büyük ehir Belediyesi Hizmet ve Mücavir Alan Sınırları çerisinde Telekomünikasyon Altyapı Tesislerinin Kurulması, Ortak Kullanılması için Katılım ve Güzergâh Bakım Ücretlerinin Tespiti ile Geçİ Hakkı ve Hücresel Anten Tesislerinin Kurulumu ve İletmeciler Arasında Payla tırılmasına İlişkin Yönetmeli in düzenlenmesi talebi.**

Meclis gündeminin 8. maddesinde bulunan, Kayseri Büyük ehir Belediyesi Hizmet ve Mücavir Alan Sınırları çerisinde Telekomünikasyon Altyapı Tesislerinin Kurulması, Ortak Kullanılması için Katılım ve Güzergâh Bakım Ücretlerinin Tespiti ile Geçİ Hakkı ve Hücresel Anten Tesislerinin Kurulumu ve İletmeciler Arasında Payla tırılmasına İlişkin Yönetmeli in düzenlenmesi talebi hususunda Fen İleri Daire Başkanlığının 12.03.2025 tarih ve 435 sayılı yazıları okundu.

Yapılan müzakere ve oylama neticesinde; Kayseri Büyük ehir Belediyesi Hizmet ve Mücavir Alan Sınırları çerisinde Telekomünikasyon Altyapı Tesislerinin Kurulması, Ortak Kullanılması için Katılım ve Güzergâh Bakım Ücretlerinin Tespiti ile Geçİ Hakkı ve Hücresel Anten Tesislerinin Kurulumu ve İletmeciler Arasında Payla tırılmasına İlişkin Yönetmeli in ekteki ekliyle kabulüne oy birliği ile karar verilmiştir.

**KAYSERİ BÜYÜKŞEHİR BELEDİYESİ HİZMET VE MÜCAVİR ALAN SINIRLARI
İÇERİSİNDE TELEKOMÜNİKASYON ALTYAPI TESİSLERİNİN KURULMASI,
ORTAK KULLANDIRILMASI İÇİN KATILIM VE GÜZERGÂH BAKIM
ÜCRETLERİNİN TESPİTİ İLE GEÇİŞ HAKKI VE HÜCRESEL ANTEN
TESİSLERİNİN KURULUMU VE İŞLETMECİLER ARASINDA
PAYLAŞTIRILMASINA İLİŞKİN YÖNETMELİK**

BİRİNCİ BÖLÜM

Amaç, Kapsam, Dayanak ve Tanımlar

Amaç

MADDE 1- Bu yönetmeliğin amacı;

- a) Kayseri Büyükşehir Belediyesi görev ve sorumluluk alanında telekomünikasyon alt yapı tesislerinin kurulması, geçiş hakkı, tesis paylaşımı, yer seçim belgesi, GSM kule tesis yeri ve bunlara ilişkin ücretlerin tespiti ve tahsiline yönelik usul ve esasları belirlemek.
- b) Gereksiz ve mükerrer kazıları engellemek işletmecilerin outdoor ekipmanlarının oluşturduğu görüntü kirliliğini önlemek, halk ve çevre sağlığını korumak, şehrin alt ve üst yapılarını etkin ve daha verimli kullanılmasını sağlamaktır.

Kapsam

MADDE 2- Bu Yönetmelik, ilgili mevzuat çerçevesinde Bilgi Teknolojileri ve İletişim Kurumu ile görev sözleşmesi, imtiyaz sözleşmesi ve\veya kurumdan alınan telekomünikasyon ruhsatı ya da genel izin uyarınca belediye sınırları dâhilinde hizmet vermek isteyen işletmecilerin Belediye'ye ait ya da Belediyenin ortak kullanımında olan taşınmazlar dâhil olmak üzere; Belediye hizmet sınırları içindeki ana arterler, durak yerleri, karayolu, meydan, bulvar, cadde, sokak, yol, tünel, raylı sistemler, teleferik güzergâhları, iskele, polietilen boru hatları, aydınlatma direkleri, parklar, kapalı ve açık otoparklar, sosyal donatı alanları, kuleler, bölge parkları, dolgu alanları, atık, yağmur ve içme suyu kanalları, mezarlıklar, sosyal, kültürel, eğitim, sportif, idari vb. amaçlı her türlü tesis, bina, köprü vb. gibi alt ve üstyapı tesislerinin içinden, altından, üstünden, üzerinden telekomünikasyon altyapısının geçirilmesi, geçiş hakkı, ortak kullanımı. Hücresel anten sistemlerinin kurulması için gerekli olan yer seçim belgesi düzenlemesi. Bu düzenleme için gerekli olan evrakların belirlenmesi. GSM Kule tesis yerinin ve Mobil Baz İstasyonu yerinin tahsis edilmesi. Yer Seçim Belgesi ücretlerinin belirlenmesi. GSM kule tesis yeri ücretlerinin belirlenmesi, ortak kullanılmasına ve mobil baz istasyon yeri ücretlerinin belirlenmesine ilişkin usul ve esasları kapsar.

Dayanak

MADDE 3- Bu yönetmelik, 5393 sayılı Belediye Kanunu 14. ve 15. Maddeleri, 5216 sayılı Büyükşehir Belediyesi Kanununun 7. ve 8. Maddeleri, 5809 sayılı Elektronik Haberleşme Kanununun 6. Maddesinin 1. Fıkrasının (g) Bendi ile 2. Kısım 4. Bölüm hükümlerine dayanılarak hazırlanan ve 03.02.2010 tarihli ve 27482 sayılı Resmi Gazetede yayımlanarak yürürlüğe giren Elektronik Haberleşme Hizmetlerinin Yürütülmesinde Geçiş Hakkına Dair Yönetmelik, 31.12.2003 tarihli 25333 sayılı Ortak Yerleşim ve Tesis Paylaşımı Usul ve Esaslarına İlişkin Tebliğ, Ulaştırma, Denizcilik ve Haberleşme Bakanlığında: Sabit Ve Mobil Haberleşme Altyapısı Veya Şebekelerinde Kullanılan Her Türlü Kablo Ve Benzeri Gerecin Taşınmazlardan Geçirilmesine İlişkin Yönetmelik, 30314 sayılı yönetmelik, 3194 kanun numarası ile yayımlanan imar kanunu ek madde 9 7. Bendi, 21.04.2011 tarih 27912 sayılı Elektronik Haberleşme Cihazları Güvenlik Sertifikası Yönetmeliği madde 7, esas alınarak hazırlanmıştır.

Tanımlar

MADDE 4-

Bu Yönetmelikte geçen;

- a) **Geçiş Hakkı:** İşletmecilere, gerekli şebeke ve altyapıyı kurmak, kaldırmak, bakım ve onarım yapmak ve benzeri amaçlar ile Belediye sorumluluk ve tasarrufu altındaki kamu alanlarının altından, üstünden, üzerinden, içinden geçmeleri için tanınan hakları,
- b) **Geçiş Hakkı Sağlayıcısı (GHS):** Geçiş hakkına konu olan kamuya ait ya da kamunun ortak kullanımında olan taşınmazlar da dâhil olmak üzere taşınmazın sahipleri ve/veya taşınmaz üzerindeki hak sahiplerini,
- c) **Geçiş Hakkı Ücreti:** İşletmecinin, geçiş hakkı karşılığında geçiş hakkı sağlayıcısına ödeyeceği ücreti,
- ç) **Altyapı Katılım Ücreti:** İşletmecinin Altyapı Tesisini kuran belediye veya işletmeciye ve tarifeye göre kuruma ödeyeceği ücreti,
- d) **Güzergâh Bakım Ücreti:** İşletmecinin Altyapı Tesisini kuran işletmeciye ve tarifeye göre kuruma ödeyeceği ücreti,
- e) **Kullanım Onayı:** İşletmecinin, geçiş hakkı talep ettiği güzergâhı kullanması ve güzergâh üzerinde bulunan GHS'lere başvurması için Bakanlıktan alması gereken izni,
- f) **Belediye:** Kayseri Büyükşehir Belediyesini,
- g) **İlçe Belediye:** Kayseri Büyükşehir Belediyesi sınırları içerisinde kalan ve ilçe belediyelerini,
- ğ) **Bakanlık:** Ulaştırma, Denizcilik ve Haberleşme Bakanlığını,
- h) **Aykome:** Fen İşleri Daire Başkanlığı Altyapı koordinasyon Merkezini,
- ı) **Kurum:** Bilgi Teknolojileri ve İletişim Kurumunu,
- i) **EHABS:** Elektronik haberleşme sektöründe faaliyet gösteren işletmecilerin altyapılarına ilişkin bilgilerin kaydedildiği sistemi,
- j) **İşletmeci:** Yetkilendirme çerçevesinde telekomünikasyon altyapısını işleten şirketi,
- k) **Taraflar:** İşletmeci ile Kayseri Büyükşehir Belediyesini,
- l) **Elektronik haberleşme istasyonu:** Sabit ve mobil haberleşme altyapısı veya şebekelerinde kullanılan baz istasyonları ve radyolink istasyonlarının ortak adını,
- m) **Mobil Baz İstasyonu:** Bilgi Teknolojileri ve İletişim Kurumuna ait 21/4/2011 tarihli ve 27912 sayılı Resmî Gazete'de yayımlanan Elektronik Haberleşme Cihazlarından Kaynaklanan Elektromanyetik Alan Şiddetinin Uluslararası Standartlara Göre Maruziyet Limit Değerlerinin Belirlenmesi, Kontrolü ve Denetimi Hakkında Yönetmeliğin 8 inci maddesinin yedinci fıkrasında belirtilen sürelerle sınırlı olmak ve istisnalar saklı kalmak üzere, bir mahalde elektronik haberleşme hizmetini geçici bir süre sunmak için kurulan hareketli elektronik haberleşme istasyonunu,
- n) **Tesis paylaşımı:** Telekomünikasyon hizmeti sunumunda kullanılan boru, kanal vb. dâhil ilgili tesisleri diğer işletmeciler tarafından da kullanılmasını veya paylaşılmasını,
- o) **Yer seçim belgesi:** Elektronik haberleşme istasyonlarının Belediye mücavir alan sınırları içerisinde kurulabilmesi için 5393 sayılı Kanunun 15 inci maddesinin birinci fıkrasının (r) bendi uyarınca yetkili belediyeden alınacak olan belgeyi,
- ö) **Yer seçim belgesi ücreti:** Düzenlenecek yer seçim belgesi karşılığında işletmeci tarafından bir defaya mahsus olarak yetkili belediyeye ödenecek ücreti,
- p) **GSM Kule Tesis Yeri:** İşletmecilerin; elektronik haberleşme istasyonlarını taşınmazlar üzerine yerleştirmek, kurmak, sökmek, kaldırmak, kontrol, bakım ve onarım yapmak ve benzeri amaçlarla kamu ve özel mülkiyet alanlarını kullanmalarını,
- r) **Mobil Baz İstasyon Yeri:** İşletmecilerin istisnalar saklı kalmak üzere bir mahalde elektronik haberleşme hizmetini geçici bir süre sağlamak için tahsis ettikleri mobil baz istasyonu aracına ayrılan yer ya da alanı,
- s) **Güvenlik Sertifikası:** Elektronik haberleşme cihazlarından kaynaklanan elektromanyetik alan şiddetinin uluslararası standartlara göre maruziyet limit

- değerlerinin belirlenmesi, kontrolü ve denetimi hakkında yönetmelikte tanımlanan ve Bilgi Teknolojileri ve İletişim Kurumu tarafından verilen belgeyi,
- ş) **Outdoor Ekipmanlar:** İşletmecilerin telekomünikasyon altyapısının tamamlayıcı elemanları olan (Menhol, Menhol kapağı, Ek kutusu, Kabin, Kabinet vb.) ekipmanları, ifade eder.

İKİNCİ BÖLÜM Yetkilendirme

Yetkilendirme

MADDE 5-

(1) Büyükşehir belediyesinin tasarrufunda ve/veya sorumluluğunda olan yerler için bu yönetmeliğin yürürlük tarihinden sonraki geçiş hakkı, altyapı katılım ve bunların yenilenme başvurularının toplanmasında yetkili kurum Belediyenin Akıllı Şehircilik ve Bilgi İşlem Daire Başkanlığıdır. Başvurunun alındıktan sonraki süreçler diğer ilgili daire başkanlıkları tarafından yürütülür.

(2) Yer Seçim Belgesinin ücretleri, GSM Kule Tesis Yeri ücretleri, Mobil Baz İstasyon Ücretlerinin belirlenmesi. Yer Seçim Belgesinin verilmesi, belediye sorumluluğunda bulunan taşınmazlar üzerinde kurulacak GSM Kule Tesis Yeri tahsisi ve işletmeciler tarafından ortak kullanılması, Mobil Baz İstasyon Yeri tahsisinde yetkili kurum Belediyenin Akıllı Şehircilik ve Bilgi İşlem Daire Başkanlığıdır.

(3) Büyükşehir belediyesi sınırları içerisinde kalan ve ilçe belediyelerinin tasarrufunda ve/veya sorumluluğunda olan yerler için telekomünikasyon alt yapı tesislerinin kurulması, bunların destekleyici ekipmanı ve bu tesislerin müstakil ya da ortak kullanılması için katılım, güzergâh bakımı ile geçiş hakkı ücretlerinin tespiti ve ortak tesis kullanımı belirli bir düzen ve koordinasyon içinde yürütülmesi ve geçiş hakkı tanınmasında yetkili kurum ilçe belediyedir.

(4) Bu yönetmeliğin yürürlüğe girmesine müteakip Mevcut veya yeni yapılacak alt yapıların menhol montajı, menhol kapağı tamiri, deplase vb. elemanlarının bakım onarımının yapılması bakım ve onarımının yapılması işletmeciye aittir. Bu yönetmelikten sonra yapılacak geçiş hakkı sözleşmelerinde bakım onarımlarında Madde 16.1 hükümleri geçerlidir.

(5) Geçiş hakkı, alt yapı, katılım bedeli dâhil olmak üzere Büyükşehir belediyesinin alması gereken ücretler Akıllı Şehircilik ve Bilgi İşlem Daire Başkanlığı tarafından belirlenir.

(6) Akıllı Şehircilik ve Bilgi İşlem Daire Başkanlığı tarafından çalışma onayı verilmesi durumunda ücretlendirmeler Fen İşleri Daire Başkanlığı tarafından belirlenecektir.(zemin tahrip, ruhsat ve keşif bedeli)

ÜÇÜNCÜ BÖLÜM Geçiş Hakkı, Altyapı Katılım ve İlgili hükümler

Geçiş hakkı

MADDE 6-

(1) Geçiş Hakkı; İşletmecinin, 5809 sayılı Kanun ve bu Yönetmelik hükümleri çerçevesinde hizmet vermek amacıyla Belediye hizmet alanlarını 2. maddede belirtilen yeni kurulacak alt ve üst yapı tesislerinden her türlü haberleşme altyapısını ve bunları

destekleyici ekipmanlarını geçirmesini ve bu altyapıyı kurmak, değiştirmek, sökmek, kontrol, bakım ve onarımlarını sağlamak ve benzeri amaçlarla kullanmasını kapsar. Haberleşme alt yapısı kapsamında her bir boru gözü için kullanım hakkı, Belediye Meclisince belirlenecek Geçiş Hakkı Ücret Tarifesindeki altyapı katılım ve geçiş hakkı ücretini ödemek kaydıyla, kullanım süresince işletmeciye verilecektir.

Geçiş hakkı uygulamasında

(2) Belediye, geçiş hakkı kapsamında kullanılacak bir taşınmaz üzerinde hâlihazırda kurulu bulunan kullanıma müsait alt yapı tesisleri bulunması halinde; taşınmaza zarar verilmemesi, taşınmaz üzerindeki kullanımın aksatılmaması ve kaynak israfının önlenmesi için, bu alt yapı ve tesislerinin ortak kullanımına öncelik verir.

Geçiş hakkı uygulaması ilkeleri:

- a) Ülke kaynaklarının etkin ve verimli kullanılması,
- b) Etkin ve sürdürülebilir rekabet ortamının sağlanması,
- c) Geçiş hakkı taleplerinin yasal süre içerisinde cevaplanması,
- ç) İlgili mevzuata aykırı olmamak koşulu ile geçiş hakkının kullanılmasının öncelikle tarafların anlaşmasına bağlı olması,
- d) Taleplerin teknik açıdan mümkün, ekonomik açıdan orantılı ve makul olması,
- e) Tesis paylaşımı ve ortak yerleşime öncelik verilmesi,
- f) Geçiş hakkının kullanımının taşınmaza kalıcı zarar vermemesi ve geçiş hakkı sağlayıcısının bu taşınmazın üzerindeki haklarının kullanımını sürekli biçimde aksatmaması,
- g) Çevre, tarihi eserler, kültür ve tabiat varlıklarının korunması, şehir ve ülke planlamacılığında kaynaklanan özel koşulların göz önünde tutulması, ilkeleri esas alınır.

Geçiş Hakkı Müracaat

MADDE 7-

(1) Büyükşehir belediyeleri sınırları içerisinde kalan ve büyükşehir belediyelerinin tasarrufunda ve/veya sorumluluğunda olan yerler için geçiş hakkı sağlayıcısı Kayseri Büyükşehir Belediyesidir, Büyükşehir belediyeleri sınırları içerisinde kalan ve ilçe belediyelerinin tasarrufunda ve/veya sorumluluğunda olan yerler için geçiş hakkı sağlayıcısı İlçe Belediyesidir. İşletmeci:

- a) Tesis paylaşımının mümkün olmadığının işletmeci tarafından belgelenmesi durumunda işletmeci, geçiş hakkının kullanımının onayı için *Sabit Ve Mobil Haberleşme Altyapısı Veya Şebekelerinde Kullanılan Her Türü Kablo Ve Benzeri Gerecin Taşınmazlardan Geçirilmesine İlişkin Yönetmelik*'te belirtilen belgeler ile Ulaştırma, Denizcilik ve Haberleşme Bakanlığına başvurur.
- b) Bakanlıktan alınan geçiş hakkı kullanım onay belgesi ve aşağıdaki belgeler ile birlikte Belediyenin Akıllı Şehircilik ve Bilgi İşlem Daire Başkanlığına müracaatta bulunur.
- c) Geçiş hakkı müracaatı için başvuru dosyası hazırlar.
- ç) Geçiş hakkı başvuru dosyası içerisinde:
 1. Bakanlıktan alınan geçiş hakkı kullanım onay belgesi,
 2. Başvuru dilekçesi,
 3. Yetkilendirildiğine dair Bilgi Teknolojileri ve İletişim Kurumundan alınacak belge,
 4. Kurulacak altyapıya ilişkin proje dosyası (altyapının kurulacağı güzergâhın koordinatları ve dijital dosyası; yapılacak projenin uzunluğu, yeraltı

tesisinde yapılacak kazının genişliği ve derinliği, tesisin kapasite bilgileri, talep edilen kullanım süresi, projenin tamamlanma süresi ve benzeri geçiş hakkına ilişkin bilgiler),

5. Taahhütname (Ek-1),

6. Belediye tarafından talep edilen diğer bilgi ve belgeler bulunmalıdır.

(e) Akıllı Şehircilik ve Bilgi İşlem Daire Başkanlığı başvuruyu alır, tahakkuk oluşturulması için Mali Hizmetler Daire Başkanlığına tahsilat için gönderilir.

Geçiş Hakkı Sözleşme Yenileme Müracaatı

(2) Geçiş hakkı sözleşmesi süresi dolup sözleşme yenileme talebinde bulunan işletmeciler tekrar başvuru yapmak zorundadır. Geçiş hakkı sözleşme başvurusu yapmayan işletmecilerin altyapı tesislerini sözleşme bitiminde terk etmesi gerekmektedir. Terki yapılmayan sahalarda Akıllı Şehircilik ve Bilgi İşlem Daire Başkanlığının talebi üzerine saha birimleri ücreti işletmeci tarafından karşılanmak üzere müdahale edebilir. İşletmeci:

a. Aşağıda bulunan belgeler ile birlikte Belediyenin Akıllı Şehircilik ve Bilgi İşlem Daire Başkanlığına müracaatta bulunur.

b. Geçiş hakkı başvuru dosyası içerisinde:

1. Başvuru dilekçesi,

2. Yetkilendirildiğine dair Bilgi Teknolojileri ve İletişim Kurumundan alınacak belge,

3. Kurulacak altyapıya ilişkin proje dosyası (altyapının kurulacağı güzergâhın koordinatları ve dijital dosyası; yapılacak projenin uzunluğu, yeraltı tesisinde yapılacak kazının genişliği ve derinliği, tesisin kapasite bilgileri, talep edilen kullanım süresi, projenin tamamlanma süresi ve benzeri geçiş hakkına ilişkin bilgiler),

4. Taahhütname (Ek-1),

5. Belediye tarafından talep edilen diğer bilgi ve belgeler bulunmalıdır.

c. Akıllı Şehircilik ve Bilgi İşlem Daire Başkanlığı başvuruyu alır, tahakkuk oluşturulması için Mali Hizmetler Daire Başkanlığına ve kazı onayı için Fen İşleri Daire Başkanlığına yönlendirilir

Geçiş Hakkının Değerlendirilmesi

MADDE 8-

(1) Yapılan başvuru süreci aşağıdaki gibi ilerler:

a. Geçiş hakkı başvurusu Belediyenin Akıllı Şehircilik ve Bilgi İşlem Daire Başkanlığı'na yapılır.

b. Aynı güzergâh ve aynı taşınmaz için yapılan geçiş hakkı talepleri başvuru sırasına göre değerlendirilir.

c. Geçiş hakkı talebi Akıllı Şehircilik ve Bilgi İşlem Daire Başkanlığı tarafından yasal çerçevede uygunluğu değerlendirilir.

ç. Başvuru Akıllı Şehircilik ve Bilgi İşlem Daire Başkanlığı tarafından Belediye Encümenine sunulur. Geçiş Hakkının uygunluğuna Belediye Encümeni tarafından karar verilir.

d. Alınan Encümen kararı doğrultusunda Belediye Meclisince belirlenen birim fiyatlar üzerinden tahakkuk oluşturulması için Mali Hizmetler Daire Başkanlığına yönlendirilir.

e. Müracaat dosyası ve evraklarını tamamlayan işletmeciler Akıllı Şehircilik ve Bilgi İşlem Daire Başkanlığınca hazırlanan geçiş hakkı veya alt yapı katılım sözleşmesini imzalar

f. Sözleşme imzalanmasına müteakip kazı izni için Fen İşleri Daire Başkanlığı Aykome Şube Müdürlüğüne müracaat edilir. Aykome Ruhsat onayına müteakip saha çalışması başlar

- g. Yapılan çalışmalarda kazı ve zemin tahrip kontrolleri Aykome Şube Müdürlüğüne takip edilerek metrajlama çalışması yapılır
- ğ. Saha çalışmaları sırasında geçiş hakkı veya alt yapı katılım denetimleri ve kablolama metrajları Akıllı Şehircilik ve Bilgi İşlem Daire Başkanlığı tarafından takip edilir.
- h. Sözleşme yapıldıktan sonra saha üzerinde yapılacak olan altyapı tesisinin 30 gün içerisinde tamamlanması gerekmektedir. Altyapının metraj ve güzergâh kontrol süreci Akıllı Şehircilik ve Bilgi İşlem Daire Başkanlığı tarafından yapılır.
 1. Başvurular, mevzuat çerçevesinde en geç altmış gün içerisinde sonuçlandırılır ve sonucu işletmeciye bildirilir. Geçiş hakkı talebinin reddedilmesi durumunda işletmeciye gerekçeli karar iletilir.

Geçiş hakkı ücreti

MADDE 9-

(1) Tarife ücretleri dayanak Yönetmeliklerde belirtilen ilkeler uyarınca etkin ve sürdürülebilir rekabet ortamının sağlanması maksadıyla, ülke kaynaklarının verimli kullanılması hassasiyetiyle *Sabit Ve Mobil Haberleşme Altyapısı Veya Şebekelerinde Kullanılan Her Türlü Kablo Ve Benzeri Gerecin Taşınmazlardan Geçirilmesine İlişkin Yönetmeliği Ek-1* de belirtilen Geçiş Hakkı Ücret Tarifesi Üst Sınırları Tablosu yine bu yönetmelikteki madde 9'un 3. Fıkrası gereği Tapuda kamu kurum ve kuruluşları adına kayıtlı taşınmazlar için belirtilen ücret üst sınırı hariç olmak üzere, Geçiş Hakkı Ücret Tarifesinde yer alan üst sınırları belirten fiyatlar, her mali yılın başında Türkiye İstatistik Kurumunca yayımlanan Üretici Fiyatları Endeksi (ÜFE) oranında artırılarak tespit edilir. Büyükşehir Belediyesi Akıllı Şehircilik ve Bilgi İşlem Daire Başkanlığı tarafından hazırlanıp Meclisi onayına müteakip uygulanır.

(2) Geçiş hakkı nedeniyle yapılacak keşif ücreti, sabit ve mobil haberleşme altyapısı veya şebekelerinde kullanılan her türlü kablo ve benzeri gerecin taşınmazlardan geçirilmesi nedeniyle taşınmazın tekrar eski haline getirilmesi bedeli, yer değişikliği bedeli, var olan faaliyeti durdurma bedeli ve benzeri adlarla alınan diğer bedeller ve tazminatlar, bu Yönetmelikte belirlenen ilkelere ve hükümlere uygun olmak kaydıyla ve taraflar arasında yapılan geçiş hakkı anlaşmasında aksi belirtilmediği takdirde işletmeci tarafından ayrıca karşılanır.

(3) Belediye yer üstü dolap, kabin, direk ve tesislerinin kullanımını için farklı bedeller belirlemek konusunda serbesttir. İşletmecilerce yapılacak her türlü yer üstü dolap, direk ve tesislerinin montaj ve kurulum başvurularında ortak kullanım, şehir estetiği, kaynak israfı ile görüntü kirliliğinin önlenmesi, ulaşımın aksatılmaması kriterlerine göre Belediye tarafından karar verilir. Yer üstü tesislerinin ücretlendirilmesinde bu tesislerin kurulu bulunduğu taşınmazların değeri ile bu taşınmaz üzerinde oluşturacağı değer kaybı gibi objektif kriterler dikkate alınarak bedel tespit edilecektir.

(4) Geçiş hakkı ücreti, altyapıyı kuran ilk işletmeci tarafından ödenir. Kurulan bu altyapıdan tesis paylaşımı çerçevesinde faydalanan işletmeciler geçiş hakkı ücreti ödemez alt yapı katılım ücreti öderler.

(5) Geçiş hakkı kullanılarak kurulmuş olan haberleşme altyapısı ve/veya şebekesinin bulunduğu mülkiyet alanının, işletmecilerin ilave boru, kanal, göz gibi fiziksel alt yapı unsurlarını tesis etmesi durumunda ayrıca geçiş hakkı ücreti alınır.

(6) Başvurusu encüme sunulmuş ve uygun görüşü alınan geçiş hakkı sözleşmelerinde uygulama esnasında oluşacak değişikliklerde 100 metreye kadar olan

uzunluklar encümene sunulmaz.

Geçiş Hakkına İlişkin Anlaşma Serbestisi

MADDE 10-

Geçiş hakkının kullanılması öncelikle tarafların anlaşmasına bağlı olup, Belediye ilgili mevzuata aykırı olmamak ve 4721 sayılı Medeni Kanun hükümleri saklı kalmak kaydıyla geçiş hakkına ilişkin sözleşme serbestliğine sahiptir.

Altyapı Katılım

MADDE 11-

Belediye, bir taşınmaz üzerinde hâlihazırda kurulu bulunan kullanıma müsait alt yapı tesisleri bulunması halinde; taşınmaza zarar verilmemesi ve kaynak israfının önlenmesi için, bu alt yapı ve tesislerinin ortak kullanımına öncelik verir. Bu kapsamda altyapı katılım ve güzergâh bakım bedelleri altyapı tesisini kuran Belediyeye ödenmesi gereken ücretlerdir.

Altyapı Katılım Müracaat

MADDE 12-

(1) Büyükşehir belediyeleri sınırları içerisinde kalan ve büyükşehir belediyelerinin tasarrufunda ve/veya sorumluluğunda olan yerler için Tesis Paylaşımına yetkili Kayseri Büyükşehir Belediyesidir, Büyükşehir belediyeleri sınırları içerisinde kalan ve ilçe belediyelerinin tasarrufunda ve/veya sorumluluğunda olan yerler için Tesis Paylaşımına yetkili İlçe Belediyesidir. İşletmeci:

- a. Bakanlıktan alınan kullanım onay belgesiyle birlikte Belediyenin Akıllı Şehircilik ve Bilgi İşlem Daire Başkanlığına müracaatta bulunur.
- b. Talep edilen Tesis Paylaşımına müracaatı için başvuru dosyası hazırlar.
- c. Tesis Paylaşımı başvuru dosyası içinde:
 1. Bakanlıktan alınan kullanım onay belgesi,
 2. Başvuru dilekçesi,
 3. Yetkilendirildiğine dair Bilgi Teknolojileri ve İletişim Kurumundan alınacak belge,
 4. Kurulacak altyapıya ilişkin proje dosyası (altyapının kurulacağı güzergâhın koordinatları ve dijital dosyası; yapılacak projenin uzunluğu, yeraltı tesisinde yapılacak kazının genişliği ve derinliği, tesisin kapasite bilgileri, talep edilen kullanım süresi, projenin tamamlanma süresi ve benzeri geçiş hakkına ilişkin bilgiler),
 5. Taahhütname (Ek-1),
 6. Belediye tarafından talep edilen diğer bilgi ve belgeler bulunmalıdır.
- ç. Akıllı Şehircilik ve Bilgi İşlem Daire Başkanlığı başvuruyu alır, tahakkuk oluşturulması için Mali Hizmetler Daire Başkanlığına ve kazı onayı için Fen İşleri Daire Başkanlığına yönlendirilir

Altyapı Katılım Sözleşmesi Yenileme Müracaatı

(2) Altyapı katılım sözleşmesi süresi dolup sözleşme yenileme talebinde bulunan işletmeciler tekrar başvuru yapmak zorundadır. Altyapı katılım sözleşmesi yenileme başvurusu yapmayan işletmecilerin altyapı tesislerini sözleşme bitimine müteakip 60 gün içerisinde terk etmesi gerekmektedir. Aksi halde Belediye gerekli müdahaleyi yapar. Altyapı katılımında önceden kullanan işletmeciler öncelikli yararlanma hakkına sahiptir. İşletmeci:

- a. Aşağıda bulunan belgeler ile birlikte Belediyenin Akıllı Şehircilik ve Bilgi İşlem Daire Başkanlığına müracaatta bulunur.
- b. Geçiş hakkı başvuru dosyası içerisinde:
 1. Başvuru dilekçesi,

2. Yetkilendirildiğine dair Bilgi Teknolojileri ve İletişim Kurumundan alınacak belge,
 3. Kurulacak altyapıya ilişkin proje dosyası (altyapının kurulacağı güzergâhın koordinatları ve dijital dosyası; yapılacak projenin uzunluğu, yeraltı tesisinde yapılacak kazının genişliği ve derinliği, tesisin kapasite bilgileri, talep edilen kullanım süresi, projenin tamamlanma süresi ve benzeri geçiş hakkına ilişkin bilgiler),
 4. Taahhütname (Ek-1),
 5. Belediye tarafından talep edilen diğer bilgi ve belgeler bulunmalıdır.
- c. Akıllı Şehircilik ve Bilgi İşlem Daire Başkanlığı başvuruyu alır, tahakkuk oluşturulması için Mali Hizmetler Daire Başkanlığına ve kazı onayı için Fen İşleri Daire Başkanlığına yönlendirilir

Altyapı Katılım Değerlendirme

MADDE 13-

Yapılan başvuru süreci aşağıdaki gibi ilerler:

1. Altyapı katılım başvurusu Belediyenin Akıllı Şehircilik ve Bilgi İşlem Daire Başkanlığı'na yapılır.
2. Aynı güzergâh ve aynı taşınmaz için yapılan Tesis Paylaşımı talepleri başvuru sırasına göre değerlendirilir.
3. Altyapı katılım talebi Akıllı Şehircilik ve Bilgi İşlem Daire Başkanlığı tarafından yasal çerçevede uygunluğu değerlendirilir.
4. Başvuru Akıllı Şehircilik ve Bilgi İşlem Daire Başkanlığı tarafından Belediye Encümenine sunulur. Altyapı kullanım uygunluğuna Belediye Encümeni tarafından karar verilir.
5. Alınan Encümen kararı doğrultusunda Belediye Meclisince belirlenen birim fiyatlar üzerinden tahakkuk oluşturulması için Mali Hizmetler Daire Başkanlığına yönlendirilir.
6. Müracaat dosyası ve evraklarını tamamlayan işletmeciler Akıllı Şehircilik ve Bilgi İşlem Daire Başkanlığınca hazırlanan geçiş hakkı veya alt yapı katılım sözleşmesini imzalar
7. Sözleşme imzalanmasına müteakip kazı izni için Fen İşleri Daire Başkanlığı Aykome Şube Müdürlüğüne müracaat edilir. Aykome Ruhsat onayına müteakip saha çalışması başlar
8. Sözleşme yapıldıktan sonra saha üzerinde yapılacak olan altyapı tesisinin 30 gün içerisinde tamamlanması gerekmektedir. Altyapının metraj ve güzergâh kontrol süreci Akıllı Şehircilik ve Bilgi İşlem Daire Başkanlığı tarafından yapılır.
9. Yapılan çalışmalarda kazı ve zemin tahrip kontrolleri Aykome Şube Müdürlüğüne takip edilerek metrajlama çalışması yapılır
10. Saha çalışmaları sırasında geçiş hakkı veya alt yapı katılım denetimleri ve kablolama metrajları Akıllı Şehircilik ve Bilgi İşlem Daire Başkanlığı tarafından takip edilir.
11. Başvurular, mevzuat çerçevesinde en geç altmış gün içerisinde sonuçlandırılır ve sonucu işletmeciye bildirilir. Altyapı katılım talebinin reddedilmesi durumunda işletmeciye gerekçeli karar iletilir.

Katılım Hakkı Ücreti

MADDE 14-

(1) Tesis Paylaşımı nedeniyle yapılacak keşif ücreti, sabit ve mobil haberleşme altyapısı veya şebekelerinde kullanılan her türlü kablo ve benzeri gerecin taşınmazlardan geçirilmesi nedeniyle taşınmazın tekrar eski haline getirilmesi bedeli, yer değişikliği bedeli,

var olan faaliyeti durdurma bedeli ve benzeri adlarla alınan diğer bedeller ve tazminatlar, bu Yönetmelikte belirlenen ilkelere ve hükümlere uygun olmak kaydıyla ve taraflar arasında yapılan tesis paylaşımı anlaşmasında aksi belirtilmediği takdirde işletmeci tarafından ayrıca karşılanır.

(2) Altyapı Katılım Ücretleri Belediyenin Akıllı Şehircilik ve Bilgi İşlem Daire Başkanlığı tarafından her yıl mali yılbaşında Belediye Meclisine sunularak belirlenir. Belediye Meclisi onayına müteakip uygulanır.

(3) Belediye yer üstü dolap, kabin, direk ve tesislerinin kullanımı için farklı bedeller belirlemek konusunda serbesttir. İşletmecilerce yapılacak her türlü yer üstü dolap, direk ve tesislerinin montaj ve kurulum başvurularında ortak kullanım, şehir estetiği, kaynak israfı ile görüntü kirliliğinin önlenmesi, ulaşımın aksatılmaması kriterlerine göre Belediye tarafından karar verilir. Yer üstü tesislerinin ücretlendirilmesinde bu tesislerin kurulu bulunduğu taşınmazların değeri ile bu taşınmaz üzerinde oluşturacağı değer kaybı gibi objektif kriterler dikkate alınarak bedel tespit edilecektir.

(4) Altyapıyı kuran ilk işletmeci tarafından Geçiş hakkı ücreti ödenir. Kurulan bu altyapıdan tesis paylaşımı çerçevesinde faydalanan işletmeciler alt yapı katılım ücreti öderler.

Geçiş hakkı sağlayıcısının yükümlülükleri

MADDE 15-

(1) Geçiş hakkı sağlayıcısı kendisine yapılan geçiş hakkı talebini içeren başvuruları öncelikli olarak ve gecikmeye mahal vermeden ilgili mevzuat çerçevesinde değerlendirmekle ve altmış gün içinde sonuçlandırmakla, şeffaf davranmakla ve işletmeciler arasında ayırım gözetmemekle yükümlüdür.

(2) GHS, geçiş hakkı tesis edilen alt ve üst yapı ile güzergâhlarda her türlü düzenleme yapma yetki ve tasarrufu haizdir. İşletmeci sadece kendi kullandığı elektronik haberleşme tesisi boru, göz, kanal ve kablo üzerinde yetki sahibidir.

(3) GHS, işletmecinin geçiş hakkı kapsamında yürüteceği faaliyetlerin kesintisiz ve güvenli bir şekilde gerçekleştirilmesini sağlamak amacıyla, masrafları işletmeci tarafından karşılanmak üzere, gerekli tüm önlemleri alır veya alınmasına izin verir.

(4) GHS, geçiş hakkına konu olan taşınmazın üzerindeki haklarını kullanırken işletmecinin geçiş hakkı kapsamında yürüteceği faaliyetler ile işletmeciye ait elektronik haberleşme altyapısını tehlikeye düşürücü veya zarar verici işlemlerden kaçınmakla yükümlüdür.

(5) GHS, hizmet vermek amacıyla yol, köprü, kavşak, kaldırım çalışmaları vb. sebebi ile işletmeciye ait elektronik haberleşme şebeke ve/veya altyapısında yol açtığı zararlardan meydana gelebilecek masraflardan ve hukuki sonuçlardan sorumlu değildir. Hatlarda oluşabilecek arızaları işletmeci giderecektir.

(6) GHS, geçiş hakkına konu olan taşınmazın üzerindeki haklarını kullanırken işletmeciye ait elektronik haberleşme şebeke, altyapı ve bunların destekleyici ekipmanlarının haklı sebeplerle yerinin değiştirilmesi ve benzeri taleplerde bulunması halinde, durumu işletmeciye önceden haber verir.

(7) GHS, altıncı fıkrada belirtilen işlemleri elektronik haberleşme şebeke, altyapı ve bunların destekleyici ekipmanlarını işletmeciye haberdar ederek yapılmasını işletmeciden talep edebilir. Taraflar arasında yapılacak anlaşmada aksi belirtilmediği sürece, GHS'nin bu taleplerinden kaynaklanan tüm masraflar işletmeci tarafından karşılanır. Ancak, kamu hizmetlerinin kesintiye uğramasına sebep olabilecek arıza ve benzeri acil durumlarda GHS altyapı çalışmasını kendisi tamamlar.

(8) GHS, hizmet vermek amacıyla, her türlü altyapı ve bunların destekleyici ekipmanlarını, kamu ve/veya özel mülkiyete konu taşınmazların altından, üstünden,

üzerinden geçirme ve bu altyapıyı kurmak, değiştirmek, sökmek, kontrol, bakım ve onarımlarını sağlamak ve benzeri amaçlarla söz konusu mülkiyet alanlarını ilgili kanunların hükümleri çerçevesinde kullanma hakkını kapsar.

İşletmecinin yükümlülükleri **MADDE 16-**

İşletmeci;

1. Bu yönetmelik yürürlüğe girdiği andan itibaren mevcut ve yapılacak geçiş hakkı sözleşmelerinde GHS'nin kurulan altyapıların bakım onarımı (Kabin, Menhol, Menhol Kapağı, Deplase vb.) ile ilgili hiçbir sorumluluğu bulunmamaktadır. Altyapıların bakım onarımından kaynaklanan hasar bedelleri işletmeciye aittir. Altyapılardan oluşacak her türlü adli vaka (kaza, maddi manevi tazminat vb.) işletmecilere aittir.
2. Geçiş hakkını, mevzuata ve bu yönetmelik hükümlerine uygun olarak kullanmak. Geçiş hakkını kullanırken taşınmaza ve taşınmaz üzerinde tesis edilmiş diğer altyapı ve outdoor ekipmanlarına vereceği her türlü hasarı en kısa sürede tazmin etmekle yükümlüdür.
3. Belediye birimlerinin bu yönetmelik dâhilinde gerekli gördüğü her türlü bilgi ve belgeyi belirlenecek süre içinde bildirmekle yükümlüdürler.
4. Yapacağı altyapı çalışmalarında ve geçiş hakkını kullanırken bu yönetmeliğin 3. Maddesinde belirtilen hukuki dayanaklara uymakla mükelleftir.
5. Yapılacak çalışmalar esnasında işletmeciler gerek mevcut yapıların bakım onarımı yapılırken veya mevcut outdoor elemanlarının tahrip olmasından kaynaklı gerekse yeni yapılacak çalışmalar esnasında yol, trafik, çevre vb. yerlerde güvenlik önlemlerini almak zorundadır. Oluşabilecek kazalardan ve açılacak davalardan ortaya çıkacak olan dava masrafları, dava harçları, bilirkişi ücretleri, vekalet ücretleri ve her ne ad adı altında olursa olsun masraflar ve harçlar ilgili işletmeciye aittir.
6. Madde 5 te belirtilen hususlardan kaynaklanan Maddi manevi hasar, yaralanma ve zararlardan ilgili işletmeci sorumludur.
7. Geçiş hakkına ilişkin anlaşma ve ekleri ile değişikliklerini, her türlü bilgi ve belgeyi süresi içerisinde eksiksiz ve doğru olarak EHABS'a kaydeder.
8. Yapacağı altyapı çalışmalarında her türlü güvenlik önlemini alır.
9. Bakanlığın istediği bilgi ve belgeleri belirtilen süre içerisinde eksiksiz ve doğru bir şekilde göndermek zorundadır.
10. İşletmeci tarafından geçiş hakkı kullanımını kapsamında kullanılacak tesislere ait standartlar, Kurum tarafından yapılan düzenlemelere uygun olmak zorundadır.
11. Belediye tasarrufunda olan bir taşınmaz üzerinde geçiş hakkı sözleşmesinden kaynaklanan haklarını ve/veya geçiş hakkı anlaşmasını Belediyenin izni olmaksızın bir üçüncü kişiye devredemez.
12. İşletmeci GHS ile yaptığı geçiş hakkı sözleşmelerin geçerlilik süresi tamamlandığında sözleşmeler yürürlükten kalkar. İşletmeci geçiş hakkı için tekrar başvuru yapmak zorundadır.
13. Diğer işletmeciler ile koordinasyonun sağlanabilmesi için tesis edilen altyapı ile ilgili tüm koordinat bilgilerini sayısal verileri Belediyeye bildirmekle yükümlüdür.
14. Belediye tarafından düzenlenen GSM Kule Tesis Yeri'nde ilk kurulumu yapan işletmeci kuracağı kuleleri diğer işletmecilerle paylaşacak şekilde düzenleyecektir. Paylaşım Belediyeye yapılan başvurunun onayından sonra gerçekleştirilecektir.
15. Bu yönetmeliğin yürürlüğe girmesinden sonra, işletmeciler tarafından yapılan veya yapılmış olan tüm şebeke ve tesisler hali hazır harita üzerinde koordinatlı olarak

dijital ortamda hazırlanıp Akıllı Şehircilik ve Bilgi İşlem Daire Başkanlığına verilecektir. Ek odaları, muayene bacaları vb. üniteler; Akıllı Şehircilik ve Bilgi İşlem Daire Başkanlığınca hazırlanan altyapı teknik şartnamesi çerçevesinde oluşturulacaktır. Bu ünitelerin asfalt veya sair kaplamalar altında kalması durumunda, arızalara müdahale halinde bu kaplamalara verilecek tahribat göz önüne alınarak çalışma sırasında bütün güvenlik önlemlerini almak zorunda, oluşabilecek her türlü kazalardan işletmeci sorumludur

DÖRDÜNCÜ BÖLÜM

Yer Seçim Belgesi, GSM Kule Tesis Yeri ve Mobil Baz İstasyonu Yeri ile İlgili hükümler

Yer Seçim Belgesi

MADDE 17-

(1) Elektronik haberleşme istasyonlarının Belediye mücavir alan sınırları içerisinde kurulabilmesi için 5393 sayılı Kanununun 15 inci maddesinin birinci fıkrasının (r) bendi uyarınca yetkili belediyeden alınacak olan belgeyi ifade eder. Belediyeye yer seçim belgesi almak için başvuru yapılmadan önce, Bilgi Teknolojileri ve İletişim Kurumu tarafından Güvenlik Sertifikası düzenlenmiş olması gerekir.

(2) Belediye mücavir alan sınırları içerisinde elektronik haberleşme istasyonu kurulabilmesi için yetkili belediyeden yer seçim belgesi alınması zorunludur.

(3) Belediye mücavir alan sınırları dışında kurulacak elektronik haberleşme istasyonlarına yer seçim belgesi alınmaz.

(4) Büyükşehirlerde yer seçim belgesi vermeye ve ücretini almaya büyükşehir belediyeleri, diğer yerlerde mücavir alan sınırlarına göre ilgili belediyeler yetkilidir.

Yer Seçim Belgesi İş Akış Diyagramı

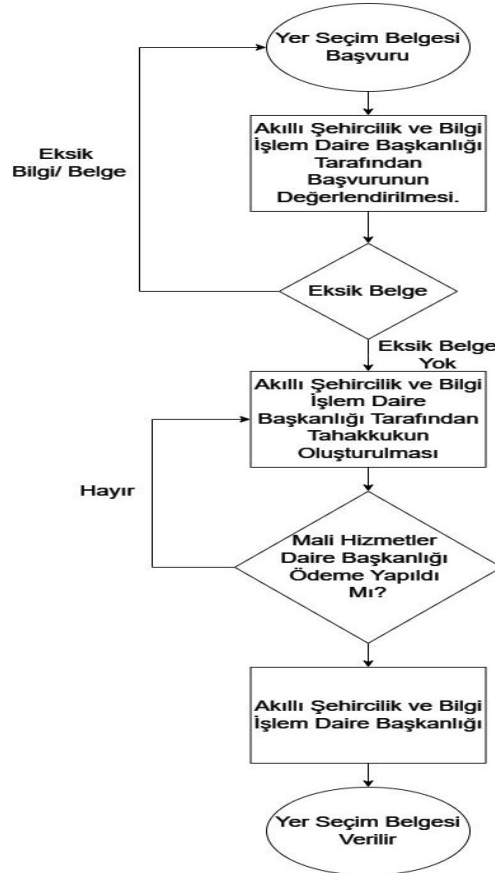

Yer Seçim Belgesi Müracaatı

MADDE 18-

Yer Seçim Belgesi başvurusu Belediyenin Akıllı Şehircilik ve Bilgi İşlem Daire Başkanlığına dilekçe ile yapılır.

Başvuruda istenilen belgeler:

1. Başvuru dilekçesi,
2. BTK Güvenlik sertifikası,
3. Kira sözleşmesi,
4. Koordinat bilgisi,
5. Harita görseli,
6. Genel yerleşim planı,
7. Belediye tarafından talep edilen diğer bilgi ve belgeler, bulunmalıdır.

Yer Seçim Belgesi Değerlendirme

MADDE 19-

(1) Yer seçim belgesi için yapılan başvurular kent ve yapı estetiği ile elektronik haberleşme hizmetinin gerekleri birlikte dikkate alınarak değerlendirilir.

(2) Yer seçim belgesi için yapılan başvurular kent ve yapı estetiği ile elektronik haberleşme hizmetinin gerekleri birlikte dikkate alınarak değerlendirilir. Haberleşmenin önemi göz önünde bulundurulur ve bu konuda keyfi uygulamalar kesinlikle yapılamaz.

(3) Yer seçim belgesi almak için yapılan başvurular gerekçesiz olarak reddedilemez. Başvurunun reddedilmesi durumunda, reddetme gerekçeleri işletmeciye yazılı olarak bildirilir. Başvurunun gerekçesiz olarak reddedilmesi halinde, red cevabı geçersiz sayılır ve 20 günlük süre işlemeye devam eder.

(4) Belediye tarafından 20 gün içerisinde reddedilen veya başvuruya ilişkin eksiklikleri bildirilen veya revizyon talep edilen yer seçim belgesi başvuruları hariç olmak üzere, ücreti yatırılmasına rağmen 20 gün içerisinde verilmeyen yer seçim belgesi verilmiş sayılır.

(5) Belediye tarafından başvurunun reddedilmeyerek bildirilen eksikliklerin veya talep edilen revizyonların işletmeci tarafından tamamlanmasını müteakip 10 gün içerisinde yer seçim belgesi verilir.

(6) Mobil istasyonların kurulumunda yer seçim belgesi alınmaz.

(7) Elektronik haberleşme istasyonunun konumu değişmediği sürece, yer kullanım anlaşmasının değişmesi veya yenilenmesi yer seçim belgesi alınmasını gerektirmez.

(8) Tesis paylaşımı yapılması durumu dahil olmak üzere, elektronik haberleşme istasyonunda teknoloji değişikliği, ilavesi veya revizyon yapılması (anten ve kabinet tipi, sayısı, yönünün değişmesi gibi) durumunda tekrar yer seçim belgesi düzenlenmez.

(9) Tesis paylaşımı yapılması durumunda, yer seçim belgesi yalnızca elektronik haberleşme istasyonunu ilk kuran işletmeci tarafından alınır.

(10) Bir baz istasyonunun üzerindeki radyolink antenleri ve ekipmanı ayrı bir elektronik haberleşme istasyonu olarak değerlendirilmez.

Belirtilen kriterler göz önüne alınarak yer seçim belgesi 20 gün içerisinde tamamlanır.

Yer Seçim Belgesi Ücretleri

MADDE 20-

(1) Elektronik Haberleşme İstasyonlarına Yer Seçim Belgesinin Verilmesi Ve Ücretlerinin Belirlenmesine İlişkin Yönetmelik'in 6. Madde hükümleri gereğince:

- a. Yer seçim belgesi ücretleri her yıl bir önceki yıla ilişkin olarak Maliye Bakanlığınca belirlenecek yeniden değerlendirme oranında artırılarak uygulanır.

- b. Yer seçim belgesi ücret tarifesindeki ücretlere katma değer vergisi (KDV) dâhil değildir. Söz konusu ücretler üzerinden ayrıca KDV hesaplanır.
- c. Belediye Meclisi tarafından onaylanıp mali yılı gelir tarifesinde yayımlanarak uygulanır.

(2) İşletmeci başvuruya konu yerde istasyonu kurmaktan vazgeçmesi halinde yer seçim belgesi ücretinin 3/4'ü 15 gün içinde iade edilir.

(3) Elektronik haberleşme istasyonunun fiziki adresi değişmeksizin mahalle/sokak ismi değişmesi, başka ilçeye/ile bağlanması gibi adres bilgilerinin değişmesi nedeniyle, yer seçim belgesinin yenilenmesi halinde yer seçim belgesi ücreti alınmaz.

(4) Belediye tarafından reddedilmeyip başvuruya ilişkin eksiklikleri bildirilen veya revizyon talep edilen başvurularda, işletmeci başvuruya konu yerde istasyonu kurmaktan vazgeçmediği sürece yer seçim belgesi ücretleri iade edilmez.

GSM Kule Tesis Yeri

MADDE 21-

(1) Belediyenin sorumluluğu ve tasarrufunda bulunan taşınmazların Elektronik haberleşme istasyonları için tahsis edilmesi.

(2) GSM Kule Tesis'ine alt kullanıcı olarak müracaatta bulunan diğer operatörler için de tüm başvuru koşulları geçerlidir.

GSM Kule Tesis Yeri İş Akış Diyagramı

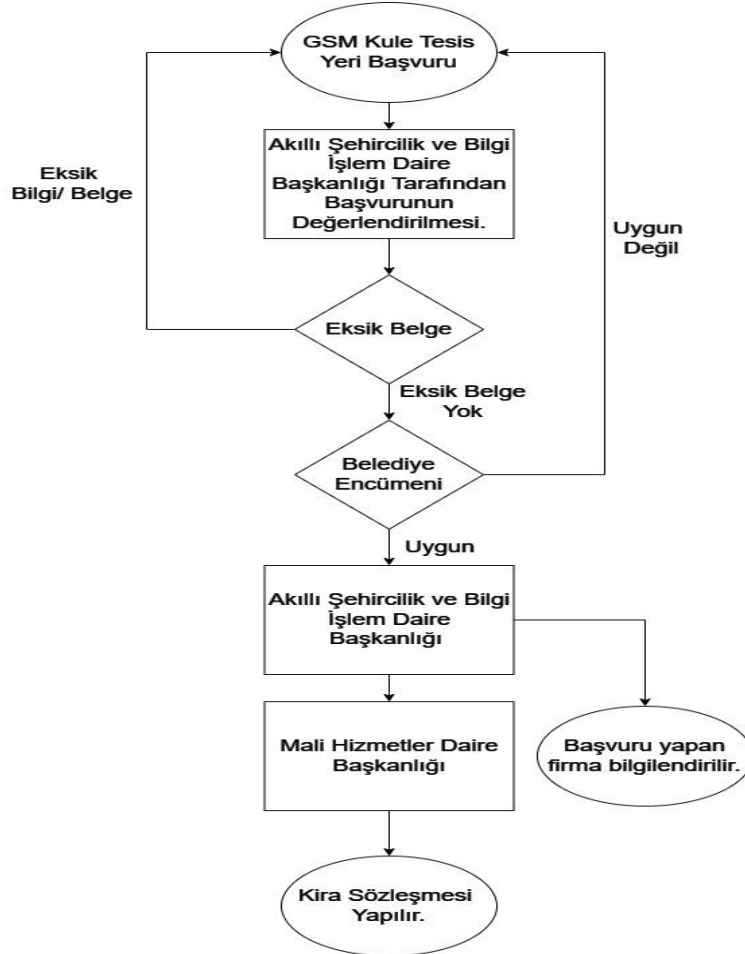

GSM Kule Tesis Yeri Müracaat

MADDE 22-

GSM Kule Tesis Yeri başvurusu Belediyenin Akıllı Şehircilik ve Bilgi İşlem Daire Başkanlığına dilekçe ile yapılır.

Başvuruda istenilen belgeler:

1. Başvuru dilekçesi,
2. Koordinat bilgisi,
3. Harita görseli,
4. Genel yerleşim planı, survey projesi,
5. Baz istasyonu tasarım projesi,
6. Talep edilen kullanım süresi,
7. Belediye tarafından talep edilen diğer bilgi ve belgeler, bulunmalıdır.

GSM Kule Tesis Yeri Değerlendirme

MADDE 23-

Yapılan başvuru Belediyenin Akıllı Şehircilik ve Bilgi İşlem Daire Başkanlığına tarafından incelenerek:

1. GSM Kule Tesis Yeri başvurusu talebinin yasal çerçevede uygunluğu değerlendirilir.
2. Belediye Meclisince belirlenen birim fiyatlar üzerinden tahakkuk edilecek ücrete ilişkin hususlar belirlenir.
3. Yapılan hazırlıklar Belediye Encümenine sunulur. GSM Kule Tesis Yeri için Belediye Encümeni tarafından uygun görüşü alınır.
4. Encümen görüşü alındıktan sonra Encümen kararı GSM operatör(ler)üne bildirilir.
5. Belediyenin ilgili birimi başvuruyu yapan GSM operatörü ile kira sözleşmesi düzenler ve tahakkuk edilen GSM Kule Tesis Yeri ücreti, Belediye'nin tahsilat veznelerine ödenir.

GSM Kule Tesis Yeri Ücretleri

MADDE 24-

(1) 3194 sayılı İmar Kanununun Ek Madde 9'un 7. Bendi "Elektronik haberleşme istasyonları için kamu kurum veya kuruluşları tarafından yer kullandırılması hâlinde; sözleşme uyarınca tahsil edilecek yıllık yer kullanım bedeli, büyükşehir belediyelerinde Ulaştırma ve Altyapı Bakanlığının yer seçim belgesi için belirlediği ücretin beş katını, diğer yerlerde üç katını geçemez. Bu hükme aykırı yapılan sözleşmeler geçersizdir." hükümleri gereğince her yıl bir önceki yıla ilişkin olarak Maliye Bakanlığınca belirlenecek yeniden değerlendirme oranında artırılarak Belediye Meclisi tarafından onaylanıp mali yılı gelir tarifesinde yayımlanarak uygulanan Yer Seçim Belgesi ücretinin beş katı olarak uygulanır.

(2) GSM Kule Tesisine ikinci veya üçüncü kullanıcı olarak müracaatta bulunan diğer operatörler için Yer seçim belgesi ücretinin beş katı olarak uygulanacaktır.

Mobil Baz İstasyon Yeri

MADDE 25-

Belediyenin sorumluluğu ve tasarrufunda bulunan taşınmazların üzerine hücrenel mobil sistemlerin verici, verici/alıcı cihazları ve bir mahalde elektronik haberleşme hizmetini geçici bir süre sunmak için kullanılan mobil verici, verici/alıcı cihazları için alan tahsis edilmesi.

Mobil Baz İstasyon Yeri İş Akış Diyagramı

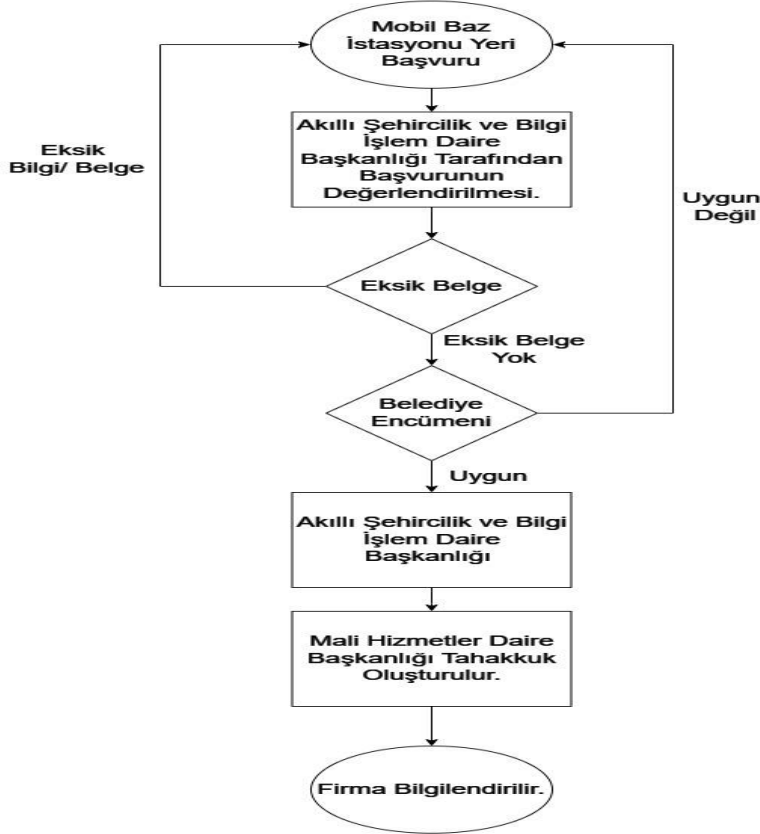

Mobil Baz İstasyon Yeri Müracaat MADDE 26-

Mobil Baz İstasyonu başvurusu Belediyenin Akıllı Şehircilik ve Bilgi İşlem Daire Başkanlığına dilekçe ile yapılır.

Başvuruda istenilen belgeler:

1. Başvuru dilekçesi,
2. BTK Güvenlik sertifikası,
3. Koordinat bilgisi,
4. Harita görseli,
5. Genel yerleşim planı,
6. Talep edilen kullanım süresi,
7. Belediye tarafından talep edilen diğer bilgi ve belgeler, bulunmalıdır.

Mobil Baz İstasyon Yeri Değerlendirme MADDE 27-

Yapılan başvuru Belediyenin Akıllı Şehircilik ve Bilgi İşlem Daire Başkanlığına tarafından incelenerek:

1. Mobil Baz İstasyonu Yeri başvurusu talebinin yasal çerçevede uygunluğu değerlendirilir.
2. Belediye Meclisince belirlenen birim fiyatlar üzerinden tahakkuk edilecek

- ücrete ilişkin hususlar belirlenir.
3. Yapılan hazırlıklar Belediye Encümenine sunulur. Mobil Baz İstasyonu Yeri uygunluğu için Belediye Encümeni tarafından uygun görüşü alınır.
 4. Encümen görüşü alındıktan sonra Encümen kararı GSM operatör(ler)üne bildirilir.
 5. Belediyenin ilgili birimi başvuruyu yapan GSM operatörü ile kira sözleşmesi düzenler ve tahakkuk edilen Mobil Baz İstasyonu Yeri ücreti, Belediyenin tahsilat veznelerine ödenir.
 6. Kamu güvenliği, acil durum ve afet durumlarında kurulanlar hariç olmak üzere; Güvenlik Sertifikası alan mobil istasyonlar, sistemin faaliyete geçmesini müteakip aynı yerde en fazla 3 ay hizmet verebilir. İşletmeci tarafından aynı yer için süre uzatımının talep edilmesi halinde 3 ay ilave süre verilebilir.

Mobil Baz İstasyon Yeri Ücretleri

MADDE 28-

29.05.1981 tarihli ve 17354 sayılı Belediye Gelirleri Kanunu Madde 97 ye dayanarak Belediye Mobil Baz İstasyonu yeri ücretini Meclisten geçirerek belirleyebilir. Belediye Mobil Baz İstasyonu Yer ücretini (günlük ücreti) her yıl bir önceki yıla ilişkin olarak Maliye Bakanlığınca belirlenecek yeniden değerlendirme oranında artırılarak uygulanan Yer seçim belgesi ücretinin 1/10 oranında uygulanacaktır.

BEŞİNCİ BÖLÜM

Çeşitli ve Son Hükümler

MADDE 29-

İşletmeciler, tesis ettikleri altyapıların Bilgi Teknolojileri ve İletişim Kurumundan aldıkları Altyapı İşletmeciliği Lisansı süresince güzergâh bakımını yapmakla, imzaladıkları Geçiş Hakkı, Altyapı Katılım ve Güzergâh Bakım sözleşme maddelerine riayet ederek ilgili ücretleri ödemekle ve ortak kullanımı sağlamakla yükümlüdürler. İşletmecilerce tesis edilen altyapı ve güzergâhıyla ilgili her türlü tasarruf ve düzenlemeler Belediye tarafından yapılacak olup, işletmeci sadece kendi kullandığı haberleşme tesisi (kablo vs.) üzerinde yetki sahibi olacaktır.

MADDE 30-

(1) Mevcut geçiş hakkı ve alt yapı katılım sözleşmeleri ile yapılacak olan tesislerin tüm deplase tamir bakım ve onarım (Menhol montajı, menhol taşıma, menhol kotlama, menhol kapağı ve mesnet montajı, menhol kapağı tamiri, HDPE boru montajı, HDPE boru tamiri, deplase vb.) giderleri ilgili işletmeciler tarafından karşılanacaktır. Gerek görülmesi veya işletmecinin talebi durumunda (uygun görülürse) masrafları işletmeci tarafından karşılanmak üzere Büyükşehir Belediyesince yapar veya yaptırır.

(2) Bu yönetmelik yürürlüğe girdiği tarihten itibaren yapılacak olan geçiş hakkı sözleşmelerinde deplase işlemleri işletmeci tarafından yapılacaktır. Bu yapılan işlemlerden dolayı GHS'den herhangi bir ücret talep edilmeyecektir.

MADDE 31-

Bu yönetmelik yürürlüğe girdiği tarihten önce taraflar (İşletmeci, GHS) arasında yapılmış olan geçiş hakkı sözleşmelerinden kaynaklanan herhangi bir borç, alacak, verecek veya geçiş hakkı bulunmamaktadır.

Outdoor uygulamalar:

MADDE 32-

(1) İşletmecilerin telekomünikasyon altyapısının tamamlayıcı elemanları olan (Menhol, Menhol kapağı, Ek kutusu, Kabin, Kabinet vb.) ekipmanları bakım onarım ve değişimi işletmeci sorumluluğundadır.

(2) K.B.B logolu menhol kapaklarının tamir ve tamirâtı Fen İşleri Daire Başkanlığı tarafından yapılacaktır.

Diğer Altyapılarla İlişkili Durumlar

MADDE 33-

Geçiş hakkının kullanılacağı taşınmaz üzerinde hâlihazırda bulunan kanalizasyon, su, gaz kanalları, elektrik tesisleri, diğer telekomünikasyon altyapıları ve benzeri kamu hizmeti altyapısına zarar vermeyecek şekilde tesis edilir. İşletmeci, mevcut altyapıya zarar vermemek için gerekli koordinasyonu sağlayarak hareket eder. Zaruri hallerde söz konusu kamu hizmetlerinin kesintiye uğramaması için alınacak önlemlerden doğan masrafları geçiş hakkını kullanan işletmeci öder.

MADDE 34-

Hizmet alt yapısında yapılacak tamir, tadilat ve devir gibi çalışmalardan kaynaklanan tüm zarar ve masraflar ile üçüncü kişilere verilen zararlar da işletmeci tarafından karşılanır.

MADDE 35-

İşletmeci, geçiş hakkı uygulamasında yukarıda ifade edilen yükümlülüklerin yerine getirilmesi konusunda ilgili kişi veya kurumların istemesi halinde taahhütname vermek zorundadır.

Çevrenin korunması

MADDE 36-

Geçiş hakkı kapsamında tanınan hakların kullanımı sırasında geçiş yollarında ve etrafında bulunan ağaçların ve çevresel değerlerin korunması esastır. Geçiş hakkı uygulamasında tarihi eserler ile kültür ve tabiat varlıklarının korunmasına ilişkin mevzuat hükümleri doğrultusunda hareket edilir. Bu konuda alınması gereken izinler işletmeci tarafından alınır.

ALTINCI BÖLÜM

Genel Hükümler

Denetim

MADDE 37-

(1) Bu yönetmelik kapsamında yapılacak olan yer altı ve yerüstü telekomünikasyon tesislerinin uygulama aşamasındaki denetlemeleri ve hatlar işletmeye alındıktan sonraki denetimleri yapılan protokol çerçevesinde Akıllı Şehircilik ve Bilgi İşlem Daire Başkanlığı tarafından yürütülecektir.

(2) Bu yönetmelik kapsamında yapılacak olan Baz istasyonu yer seçim belgesi, GSM kule tesis yeri ve mobil baz istasyonlarının işletmeye alınma süreci, denetlemeleri Akıllı Şehircilik ve Bilgi İşlem Daire Başkanlığı tarafından yürütülecektir.

Cezai hükümler**MADDE 38-**

Bu yönetmelik hükümlerine aykırı hareket edenlere, ilgili daire başkanlıklarının encümenine bildirmesi ile idari para cezası uygulanır.

Yönetmelikte Hüküm Bulunmayan Haller**MADDE 39-**

İş bu yönetmelikte hüküm bulunmayan hallerde yürürlükteki ilgili mevzuat hükümlerine uyulur.

Yürürlük**MADDE 40-**

Bu Yönetmelik yayımı tarihinde yürürlüğe girer.

Yürütme**MADDE 41-**

Bu Yönetmeliğin hükümleri Kayseri Büyükşehir Belediyesi'nin belirtilen daire başkanlıkları tarafından yürütülür.

14.03.2025

EK-1
TAAHHÜTNAME

..... tarihli ve sayılı bildirim/kullanım hakkı sahibi şirketi olarak; mülkiyeti/tasarrufu ait olan coğrafi hat üzerindeki detay ve uygulama projesi ekte bulunan, elektronik haberleşme şebeke ve/veya altyapısını ve bunların destekleyici ekipmanlarını kuracağımızı bildiririz.

Bu kapsamda; Ulaştırma, Denizcilik ve Haberleşme Bakanlığı (Bakanlık) ile diğer kamu kurum ve kuruluşlarının ilgili mevzuatına uyacağımızı, Bakanlık ve ilgili kamu kurum/kuruluşları ile geçiş hakkından etkilenen diğer kişilerden ilgili mevzuat uyarınca alınması gerekli izin, ruhsat ve/veya onay belgelerini bizzat temin edeceğimizi, geçiş hakkı uygulama sürecinde ve sonrasında Bakanlığın talep edeceği her türlü bilgi ve belgeleri, belirtilecek süre içerisinde Bakanlığa vereceğimizi taahhüt ederiz.

Açıklamalar*:

.....
.....
.....
.....
.....
.....
.....
.....

.....
..... Şirketi
İmza/Kaşe

*Not: Açıklamalar ek olarak verilebilir.